Basler

# Adventszauber 2024



Preisrätsel

**Gewinnen Sie einen Aufenthalt im Schlosshotel Zermatt**

Santi Niggi Näggi

**Konrad Hug ist Santiglaus mit Herz und Bart**

# Oh, ihr Fröhlichen

**Mit dem Radio-Paar Studi und Vivi und einer Gutzibüx voll Morgenshow-Humor geht's durch die glitzernde Adventszeit**

Basel aktuell

Regio aktuell







EDITORIAL

# Inhalt

3 Editorial
4 Mit Studi und Vivi im Advent
10 Schenken mit Freude
13 Alles zur Basler Weihnacht
16 Kreative Werkstatt
20 Der liebe Santiglaus
22 Schenken mit Freude
24 Die Störköchin zu Besuch
26 Kultur im Advent: Unsere Veranstaltungstipps
30 Wettbewerb: Rätsel lösen und attraktive Preise gewinnen
32 Lukas' Weihnachtsgeschichte
34 Ängeli moole

**Impressum**

Beilage im Basel aktuell und Regio aktuell vom 26. November 2024; Auflage: 202 963 Exemplare

**Herausgeber:** BirsForum Medien GmbH
4144 Arlesheim, birsforum.ch
**Redaktion:** Thomas Kramer, Lucas Huber, Rolf Zenklusen
**Redaktionelle Mitarbeit:** Tom Wiederkehr
**Gestaltung, Produktion:** Denise Vanne (Leitung), Patricia Sterki
**Korrektorat:** Katharina Schäublin
**Fotos:** Cédric Bloch, Mimmo Muscio
Titelbild: Cédric Bloch; Editorialbild: Daniel Lauber

## *Liebe Leserinnen, liebe Leser*

Festlich, friedlich, besinnlich. Das sind die wohl am häufigsten gebrauchten Worte, mit denen der Charakter der Advents- und Weihnachtszeit umschrieben wird. Dem Reality-Check hält dies nur begrenzt stand. Für etliche unter uns sind diese Tage vielmehr zum Schreien oder zum Weinen. Oder einfach nur zum Lachen.



## *Santa Graus statt Santa Claus*

Weihnachten und Humor? Klar, das passt zusammen und hat auch im deutschsprachigen Raum seine Tradition. Denken Sie nur an die kultigen «Loriot»-Sketche: «Früher war mehr Lametta!», Sie erinnern sich. Zudem hat sich in den letzten Jahren ein skurriler Trend aus Grossbritannien verbreitet: Das Tragen von Ugly Christmas Sweaters. Diese Pullis zeichnen sich durch auffällige Muster, kitschige Farben und manchmal auch durch 3D-Elemente aus. Von betrunkenen Rentieren über halbnackte Schneemänner bis zu blinkenden Weihnachtsbäumen ist alles dabei. Je überdrehter das Motiv, je geschmackloser das Design, umso grösser die Nachfrage.

Wenn Sie also zu denen gehören, die die Adventszeit nur noch mit Humor ertragen, dann greifen Sie doch vor dem Familienfest zum hässlichen Pullover. Damit zeigen Sie, dass Sie durchaus Sinn für Nostalgie haben, diese aber mittels Übertreibung gekonnt satirisch konterkarieren – und jeglicher steifen Abendgarderobe jäh den Garaus machen.

Eine Portion Ironie zieht sich auch durch unsere Titelgeschichte mit dem Radio-Paar Studi und Vivi. Die Basler Hosts der Morgenshow von Radio Energy sind von Berufes wegen zwei aufgeweckte Zeitgenossen und stehen darüber hinaus gerne auf der spassigen Seite des Lebens – auch während der Adventszeit.

Ich wünsche Ihnen und Ihren Liebsten unterhaltsame Lektüre und ein witziges Weihnachtsfest.



*Thomas Kramer, Chefredaktor*
*thomas.kramer@birsforum.ch*



# *Halleluja, gleich tönt's hier besinnlich*



**Frühaufsteher:** Wenn bei den meisten Menschen der Wecker klingelt, stehen Studi und Vivi im Radiostudio und wissen längst, wie warm sich der Santiglaus heute anziehen muss und wo das Christkind im Stau stecken bleibt.

*Privat gehen Vivian Kunkler (30) und Daniel Studer (49) als Paar durchs Leben. Am Mikrofon sorgen die beiden unter dem Namen «Studi und Vivi» dafür, dass auch der letzte Morgenmuffel rechtzeitig in die Gänge kommt. Wir haben das Moderationsduo von Radio Energy Basel durch die Adventszeit begleitet.* ★ Texte: Thomas Kramer, Fotos: Cédric Bloch



**«Wir lieben Räucherstäbchen und Duftlampen!»** An einem Marktstand probieren sich Studi und Vivi durch die verschiedensten Noten.

## *Playliste*

Als Radiomoderatoren lieben Studi und Vivi Musik über alles. Für uns haben sie ihre persönliche Top-5-Xmas-Playlist zusammengestellt, darunter auch Songs, die nicht jeden Tag im Weihnachtsprogramm von Radio Energy zu hören sind:

**Studi**

- Band Aid – *Do They Know It's Christmas?* (von 1984!)
- Celeste – *Anyone Can Be Santa* (Coca-Cola-Song)
- Nat King Cole – *The Christmas Song*
- Frank Sinatra – *Jingle Bells*
- Frankie goes to Hollywood – *Power Of Love*

**Vivi**

- Wham! – *Last Christmas*
- Shakin' Stevens – *Merry Christmas Everyone*
- Mariah Carey – *All I Want For Christmas Is You*
- Ariana Grande – *Santa Tell Me*
- Michael Bublé – *It's Beginning To Look A Lot Like Christmas*

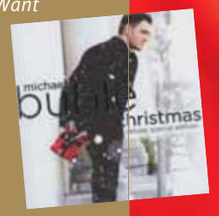



Der Lausbub isst einen Spitzbub. Ob an Heiligabend noch welche übrig sind, ist mehr als fraglich. Dafür sind **die Weihnachtskarten rechtzeitig geschrieben.**

**Ein Klunker für Frau Kunkler:** Vivi träumt schon so lange von dem «einen» Ring. Ob ihr «Hasi»-Wunsch von ihrem «Bärchen» in diesem Jahr endlich erfüllt wird?



**«Santiglaus, y due gärn Nüssli ässe. Hesch mi Säggli nid vergässe?»** Studi ist ganz aus dem Häuschen, dass er nicht die Fitze, sondern wie Vivi ein Säcklein mit Nüssen, Mandarinen und Grättimaa bekommt. Er hat sein Sprüchli aber auch brav aufgesagt.



## *Spitzbuben*

**Zutaten**

| | |
|---|---|
| 250 g | Butter, weich |
| 125 g | Puderzucker oder Zucker |
| 2 TL | Vanillezucker |
| 1 Prise | Salz |
| 1 | frisches Eiweiss |
| 350 g | Mehl |
| 200 g | Gelée oder Konfitüre |
| wenig | Puderzucker |

**Und so wird's gemacht:**
Butter in einer Schüssel verrühren. Puderzucker, Vanillezucker und Salz beigeben, rühren, bis die Masse heller ist. ● Eiweiss verklopfen, darunterrühren. Mehl beigeben, zu einem Teig zusammenfügen, etwas flach drücken, zugedeckt mind. 2 Std. kühl stellen. ● Ofen auf 200 Grad vorheizen. ● Teig portionenweise zwischen einem aufgeschnittenen Plastikbeutel 2 mm dick auswallen. Rondellen von ca. 4 cm Ø ausstechen. Bei der Hälfte der Guetzli mit einem kleinen Förmchen die Mitte ausstechen. Guetzli auf mit Backpapier belegte Bleche legen, ca. 15 Min. kühl stellen. ● Backen: ca. 6 Min. in der Mitte des Ofens. Herausnehmen, Guetzli auf einem Gitter auskühlen. ● Gelée in einer kleinen Pfanne warm werden lassen, glattrühren, auf die flache Seite der Guetzlibödeli verteilen. Deckeli mit Puderzucker bestäuben, draufsetzen.



Die etwas andere Weihnachtstradition: **Bei Radio Energy kommt immer jemand mit einem Ugly Weihnachtspullover zur Arbeit.** Bei der Znünipause wird dann diskutiert, auf welcher Stufe der Peinlichkeitsskala dieses Modell einzuordnen ist.



**Was gibt's wohl heute für eine leckere Überraschung?** Vivi liebt ihre Katzen über alles und öffnet für ihre Stubentiger jeden Tag ein Türchen im Adventskalender.



**Christmas-Shopping durch die Basler Altstadt:** Für Vivi ist es ein leichtfüssiges Vergnügen, für Studi ist es stundenlange Schwerstarbeit.



**«Es darf gerne etwas klassisch-kitschig sein»:** Johann Wanner zeigt Vivi in seiner Weihnachtsstube am Rümelinsplatz eine Nussknacker-Figur mit Lolli.



**Beim Gutzle drückt Studis berufliche Vergangenheit durch:** Der gelernte Maurer und ambitionierte Hobby-Bäcker misst die Dicke des Teigs mit dem Zollstock ab.

**Mit dem Fertigteig macht es sich Vivi einfacher und ist schnell parat fürs Ausstechen** mit den Katzenförmli. Und eine Kochschürze braucht's dazu auch nicht.





**«An Heiligabend machst du den Abwasch!»** Was passiert, wenn jemand sein Brot im Fondue verliert, haben auch Studi und Vivi klar geregelt. Vivi darf dafür die Grossmutter auskratzen.



## *Ofenmarroni*

**Zutaten**

600 g frische Marroni in Schale

**Und so wird's gemacht:**
Die Schale der Maronen mit einem scharfen Messer kreuzweise einritzen. Dabei darauf achten, dass der Schnitt die Schale wirklich durchtrennt. ● Die Marroni auf einem Blech verteilen und in den auf 200 Grad (Ober-/Unterhitze) vorgeheizten Ofen geben ● Eine ofenfeste Schale mit Wasser dazustellen, damit die Maronen im Backofen nicht zu stark austrocknen ● Die Marroni 20 – 30 Minuten rösten. Wenn die Schale sich leicht wölbt und öffnet, sind die Maronen im Backofen fertig. ● Die Schale lässt sich am besten entfernen, wenn die Maronen noch möglichst heiss sind. Dabei darauf achten, dass auch die braune, pelzige Haut entfernt wird.

**Halleluja, gleich tönt's hier besinnlich!** Zwischen den Trash- und Speedmetal-Scheiben in Studis Plattenkoffer entdeckt Vivi die Xmas-Platten von Mariah Carey und Michael Bublé.







**Ein paar Runden auf der Kunschti Margrethen mit unserem Maskottchen Sunny:** Während Vivi froh ist, an der Hand von EHC-Fan Sunny ihr Gleichgewicht zu behalten, hält sich Studi fest am Hockey-Stock – und sieht dabei unverhofft dynamisch gut aus.

Die gehören im Advent einfach dazu: Studi und Vivi wärmen sich mit **frisch gerösteten Marroni aus dem Holzkohleofen** ihre kalten Finger und strapazierten Kehlen.







**Alles so schön Plüsch hier!** Ob Studi sich für den Teddybären oder das Nilpferd entschieden hat, sei an dieser Stelle nicht verraten. Ebenso Vivis Reaktion an Heiligabend nach dem Auspacken.





**Berghüttenromantik:** Mit einem heissen Tee vor dem lodernden Cheminée-Feuer geht ein langer Adventstag zu Ende. Bevor am nächsten Tag der Wecker um drei Uhr morgens wieder klingelt.

**Garantiert faltenfrei: Vivi weiss, wie man ein Geschenk einpackt.** Und irgendwo im Gnusch lässt sich doch auch das passende Geschenk-bändeli finden, oder?







# Schenken mit Freude

## Zauberhafte Festtagsmomente

Jakob's Basler Leckerly präsentiert exklusiv die Kollektion «Nussknacker & Mausekönig». Lassen Sie sich von der Magie der Erzählung von E.T.A. Hoffmann verzaubern. In dieser Geschichte wird der Triumph des Guten über das Böse gefeiert. Mit den unwiderstehlichen Jakob's Basler Leckerly wird jede Dose zu einem kleinen Fest für die Sinne. Besuchen Sie unsere Läden und entdecken Sie Ihren Märchenzauber-Moment.



Jakob's Basler — Leckerly

**Jakob's Basler Leckerly**
Spalenberg 26, 4051 Basel und St. Johanns-Vorstadt 47, 4056 Basel
T 061 322 08 18, info@baslerleckerly.ch, baslerleckerly.ch




## Geschenke vom Basler Marionetten Theater

Nicht nur Gutscheine vom beliebten Basler Marionetten Theater sind als Geschenk ein toller Tipp. BMT-Hörspiele, das Wimmelbuech Theaterbuech, das Fotobuch Charakterköpfe, Kartenspiele, Postkarten und vieles mehr sind erhältlich unter:

basler marionetten theater die welt der figuren

baslermarionettentheater.ch/shop




## Das Basler Bier Buch – 30 Biere aufs Haus

Schenken macht Freude – umso mehr, wenn die Produkte in kleinen regionalen Manufakturen hergestellt werden. Zum Beispiel die vielen Biere aus der Region. Das Bier Buch Basel stellt 30 Klein-Brauereien vor und das Beste: Es gibt von jeder dieser Brauereien auch ein Bier geschenkt. Im Buch enthaltene Gutscheine einlösen und anstossen!
Viele Delikatessen, Trouvaillen und Geschenke von lokalen Kleinunternehmen finden Sie im



BASLER LÄDELI fyynkoscht

**Basler Fyynkoscht Lädeli**
Totentanz 4/5, 4051 Basel, T 061 261 38 38
oder im Webshop basler-fyynkoscht.ch

## Schenken mit Freude

Überraschen Sie Ihre Liebsten mit kunstvollen Geschenken aus dem Art Shop der Fondation Beyeler. Unser Tipp: Die mundgeblasene Vase Turmalili, inspiriert von den Seerosen-Gemälden des Künstlers Claude Monet. Als kleine Vorweihnachtsfreude bieten wir die Vase zum Vorzugspreis an. Die Vasen-Kreationen wurden von der Designerin Helena Ťapajnová exklusiv für die Fondation Beyeler entworfen und sind online wie vor Ort erhältlich.

FONDATION BEYELER

**Fondation Beyeler Art Shop**
Baselstrasse 101, Riehen, shop.fondationbeyeler.ch



Fotos: zVg/shutterstock.com






HILFE FÜR TIERE IN NOT AUS DER REGION

Im Namen unserer vierbeinigen Schützlinge herzlichen Dank und frohe Festtage!

Jetzt mit TWINT spenden!
QR-Code mit der TWINT App scannen
Betrag und Spende bestätigen

TSB TIERSCHUTZBUND.CH

Tierschutzbund Basel Regional
Prattelerstrasse 5, 4132 Muttenz
061 331 32 33
info@tierschutzbund.ch

Katzenheim | Tiervermittlung | Tierambulanz | Ferienpension



**Glühwein- und Punschstand:**
**bis 22. Dezember 2024, jeden Freitag bis Sonntag von 17 – 20.30 Uhr**

Eine kurze Auszeit geniessen im Weihnachtspark des Claraspitals.



Fotos: zVg

Licht ist farbig…

# Die Farben des Lichts

*Während der Adventszeit und über die Festtage verwandelt sich der prächtige Park des Basler Claraspitals wieder in einen stimmungsvollen, öffentlich zugänglichen Weihnachtspark. Geniessen Sie ein paar Momente der Entschleunigung.*

Das Flackern einer Kerze, ein beleuchteter Weihnachtsstern – ein Licht inmitten der Dunkelheit strahlt eine besondere Geborgenheit aus. Lichtfeste haben Tradition und auch an Weihnachten hat Licht eine grosse Bedeutung und Symbolkraft. Licht ist vielfältig: strahlend, warm, gleissend, schimmernd, glänzend, flackernd, kalt, gedämpft, hell, blendend, leuchtend, funkelnd. Vor allem aber ist Licht farbig, denn es lässt sich in die Spektralfarben aufteilen.

Wie wichtig Licht für uns ist, zeigt sich in den unzähligen Redewendungen unserer Sprache. Licht bestimmt unser Wesen, unser Verhalten und unsere Lebensführung. Ohne Licht würden wir mit den Hühnern ins Bett gehen. Ohne Licht keine gemütlichen Abende mit Familie und Freunden, ohne Licht kein Kino, kein Film, keine Sonnenauf- oder -untergänge, ohne Licht keine Festtagsbeleuchtung und keinen Weihnachtsbaum.



…strahlend, warm, einladend und bunt.

Der diesjährige Weihnachtspark des Claraspitals spielt mit den Farben des Lichts. Gehen Sie auf Entdeckungsreise, durchschreiten Sie «Lichträume», hören, schauen und lesen Sie und lassen Sie sich von der Atmosphäre verzaubern – wenn Sie mögen, auch bei einem Becher Glühwein oder Punsch.

### Weihnachtspark im Claraspital

Der Weihnachtspark im Claraspital ist geöffnet vom 30. November 2024 bis 6. Januar 2025, jeweils von 10 bis 21 Uhr. Kleinriehenstrasse 30/ Hirzbrunnenstrasse 50, 4058 Basel

Claraspital
In besten Händen.

claraspital.ch/weihnachtspark



**BASLER WEIHNACHT**



Fotos: © Kanton Basel-Stadt; bs.ch/bilddatenbank

Auf dem Barfüsserplatz findet man viele Geschenkartikel und feine Verpflegung.




Der Märchenwald auf dem Münsterplatz bietet spannende Aktivitäten für Kinder und Familien.

# Zauberhafter Weihnachtsmarkt

*Der Basler Weihnachtsmarkt auf dem Barfüsser- und Münsterplatz ist ein Bijou, das weitherum seinesgleichen sucht.*

Er gilt als einer der schönsten und grössten der Schweiz, 2021 wurde er von der Reisewebsite «European Best Destinations» sogar zum Besten Europas erkoren: der Basler Weihnachtsmarkt. In einzigartiger Atmosphäre erstreckt er sich über den Barfüsser- und Münsterplatz; das Angebot der vielen Marktstände reicht von Baumschmuck über Geschenkartikel bis zu kulinarischen Leckerbissen.

## Barfüsserplatz

Auf dem Barfüsserplatz sowie rund um die Barfüsserkirche laden Marktstände zum Weihnachtsbummel ein. Hier findet man Weihnachtsbaumschmuck bis zu verschiedensten Geschenkartikeln. Gleichzeitig kann man bei den Verpflegungsständen gluschtige Leckereien geniessen und mit einem Becher Glühwein anstossen. Beim Kerzenziehen kann ein Weihnachtsgeschenk für die Liebsten hergestellt werden. Auf dem Barfi steht das Kinderriesenrad «Happy Garden» von Erich Wolf.

## Münsterplatz

Vor dem historischen Münster befindet sich einer der schönsten Plätze in Basel, welcher zur Weihnachtszeit besonders prachtvoll geschmückt ist. Hier verweilen die Besucherinnen und Besucher gerne und lassen sich von den stimmungsvollen Lichtern verzaubern – ein geradezu märchenhafter Ort. Vor dem Münster heisst Sie ein prachtvoller, vom bekannten Dekorateur Johann Wanner geschmückter Weihnachtsbaum willkommen. Unter den mit leuchtenden Schneekugeln stimmungsvoll dekorierten Bäumen bieten die Marktstände ein umfangreiches Angebot an Waren, Speisen und Getränken. Ein Höhepunkt für Kinder und Familien ist der «Märchenwald» mit zahlreichen Aktivitäten für Kinder. Auch beim Karussell von Erich Murer dreht sich alles um den Spass von Gross und Klein. *zen*



### Basler Weihnachtsmarkt

**Münsterplatz und Barfüsserplatz bis 23.12. täglich von 11 bis 20.30 Uhr**
(23.12. bis 20 Uhr auf dem Barfüsserplatz und bis 18 Uhr auf dem Münsterplatz)



# Events

**Weihnachtspark**
Das Claraspital lädt in seinen stimmungsvollen, für alle zugänglichen Weihnachtspark ein.
Bis 6.1.2025 | 10–20 Uhr | Claraspital Park, Basel **claraspital.ch**

**Basler Weihnachtsmarkt**
Wer noch nach Geschenkideen sucht, wird hier bestimmt fündig.
28.11. – 23.12.2024 | 11 – 20.30 Uhr | Barfi und Münsterplatz, Basel **basel.com**

**Aescher Weihnachtsmarkt**
Kunsthandwerk und viel Kulinarisches zum Aufwärmen.
29.11. – 1.12.2024 | Rund um den Kirchplatz Aesch **attraktivesaesch.ch**

**Märchenwald auf dem Münsterplatz**
Das Basler Marionetten Theater spielt «Dr Santiglaus bruucht frischi Luft» am Weihnachtsmarkt.
30.11.2024 u.w. | Diverse Zeiten
**bmtheater.ch**

**Arlesheimer Weihnachtsmarkt**
Der Weihnachtsmarkt der Region vor grossartiger Kulisse.
30.11.2024 | 12 – 20 Uhr | Arlesheim, Domplatz **agiv.ch**




In der Adväntsgass steht das gemütliche Zusammensein im Mittelpunkt.

# Kultur und Kulinarik im Kleinbasel

*Ein Geheimtipp ist sie längst nicht mehr, die «Adväntsgass im Glaibasel». Vom 28. November bis zum 23. Dezember 2024 gibt es dort viel Kulinarik und Kultur zu entdecken.*

Was wäre die Basler Weihnacht ohne die «Adväntsgass im Glaibasel»? Da wird, so versichern die fünf Organisatorinnen (ein reines Frauenteam), vom 28. November bis 23. Dezember Weihnachten noch so zelebriert, wie es sein sollte: «Als Fest, bei dem das gemütliche Beisammensein im Mittelpunkt steht. Mit allem, was Herz und Magen begehren.» In der Rheingasse, die vor Weihnachten zur «Adväntsgass» wird, trifft man Leute, die man bereits kennt – oder sie dann kennenlernt. Um alte und neue Freundschaften gebührend zu begiessen, werden diverse Getränke serviert – vom Glühwein über Hot Jamie bis hin zum Virgin Cocktail. An rund 30 Ständen gibt es kulinarische Köstlichkeiten – vom Austernknacker bis zum Xav Café. *zen*

**«Adväntsgass im Glaibasel»**
28. November bis 23. Dezember in der Rheingasse
Montag bis Donnerstag 17 bis 22 Uhr | Freitag 17 bis 23 Uhr
Samstag 14 bis 23 Uhr | Sonntag 14 bis 20 Uhr | advaentsgass.ch




# Den Lauf der Zeit unterbrechen

Der Basler Krippenweg, der nun bereits zum achten Mal eingerichtet wird, lädt dazu ein, den schnellen Lauf der Zeit immer wieder zu unterbrechen. Die auf diesem Weg ausgestellten Weihnachtskrippen fordern zum Innehalten und Durchatmen auf. Diskret und unaufdringlich stehen die Krippen da – und erinnern an die alte, schöne Geschichte der Geburt Jesu. Die Leute, die sich für den Basler Krippenweg engagieren, hoffen, durch ihre Initiative ein wohltuendes Element von Besinnlichkeit zu schaffen. Und sie erinnern daran, dass aus den ursprünglichen Geschichten um das neugeborene Kind unzählige Geschichten von Liebe und Solidarität, von Freundlichkeit und Grosszügigkeit entstanden sind.

Der Krippenweg beginnt bei der Christ-katholischen Kirche am Totentanz 19 und geht über 40 Stationen bis zum Spielzeugwelten-museum an der Steinenvorstadt. *zen*

**Die Stationen des Krippenwegs sind hier aufgeschaltet: krippenweg.ch**



Fotos: zVg



Gemütlich durch den Gässli Märt schlendern statt durch Geschäfte hetzen.

# Gässli Märt

Keine Lust, in letzter Minute durch überfüllte Läden zu hetzen, um die passenden Geschenke zu kaufen? Dann ist das hier eine willkommene Alternative: Vom 20. bis 22. Dezember 2024 finden Sie am Gässli Märt im Färbergässlein (Durchgang Rheingasse 31/ Utengasse 32) wieder Künstlerisches, Kreatives und Köstliches für unter den Weihnachtsbaum. *zen*

**Öffnungszeiten Gässli Märt**
Freitag 17 bis 21 Uhr | Samstag 14 bis 21 Uhr
Sonntag 12 bis 18 Uhr

**St. Nikolaus kommt in die Kirche**
Besinnliche Feier für Kinder mit Geschichten, Versen, Kerzen, Musik, einem Esel und Stroh.
6.12.2024 | 15, 16, 17 Uhr | Elisabethenkirche, Basel **offenekirche.ch**

**Harley Niggi-Näggi**
Die Santas des H.O.G. Northwest Chapter Switzerland sind in Basel zugunsten der Stiftung Theodora unterwegs.
7.12.2023 | 16 – 19 Uhr | Innerstadt Basel
**hognws.ch**

**Gälterchinder Stäärnewääg**
«Der kleine Weihnachtsmann reist um die Welt» heisst die Geschichte, die von 450 Sternen erhellt wird.
7. – 26.12.2024 | Gelterkinden
**stäärnewääg.ch**

**Weihnachtsmarkt Reinach**
In gewohnt feierlichem Ambiente, untermalt mit stimmungsvollen Adventsklängen.
11.12.2024 | 12–20 Uhr | Zentrum Reinach
**aglr.ch**

**Weihnachtsmarkt Liestal**
Der Liestaler Weihnachtsmarkt im Stedtli ist ein einmaliges und schönes Erlebnis.
12.12. – 15.12.2024 | 11 – 20 Uhr | Liestal
**weihnachtsmarkt-liestal.ch**

**Heilig-Abend-Gottesdienst**
Kerzenlicht, weihnachtliche Gesänge mit «Les Baladins du Faubourg» und Besinnung.
24.12.2024 | 17 Uhr | Elisabethenkirche, Basel **offenekirche.ch**

**Offene Weihnachtskirche**
Mit Musik, Glühwein, der Weihnachtsbotschaft sowie einem persönlichen Segen.
24.12.2024 | 21 – 23 Uhr | Elisabethenkirche, Basel **offenekirche.ch**





Fotos: Cédric Bloch

Reto Bernold beim Basteln von Weihnachtsdekorationen mit der Heissklebepistole.



Foto: zVg

Am Adventsmarkt warten auch schöne Kerzenarrangements auf die Besucherinnen und Besucher.





Die Feenburgen von Silvia Büchel sind eine wahre Pracht.

# Kreative Werkstatt

*Bei der Produktion der Weihnachtsaccessoires für den grossen Adventsmarkt lassen die Mitarbeitenden der BSB-Gärtnerei ihrer Kreativität freien Lauf.*

Der Adventsmarkt ist der Höhepunkt des Jahres», schwärmt Reto Bernold. Bereits im September stimmt sich der 37-Jährige mit seinen Arbeitskolleginnen und -kollegen in der Gärtnerei im Bürgerspital Basel (BSB) auf Weihnachten ein. Erste Ideen für die Adventsausstellung kommen zusammen; es wird diskutiert, was es braucht für die Herstellung der Kränze, Kerzen und anderen Weihnachtsartikel. Accessoires werden aus dem Keller geholt, es wird beraten, welche Pflanzen aus der eigenen Gärtnerei man verwenden könnte. Die Arbeitsplätze verwandeln sich in eine Weihnachtswerkstatt, nicht selten laufen Weihnachtslieder im Hintergrund.

«Ich bastle gern. Es ist eine schöne Arbeit», erzählt Reto Bernold, während er eine Buddhanuss-Schale mit einer Tillandsia-Pflanze aus der BSB-Gärtnerei bestückt. Farbige Perlen, Zweige und Sterne vervollständigen die Dekoration. Dabei hantiert Reto Bernold mit einer Heissklebepistole. Trotz aller Routine hat er sich einmal damit verbrannt. «Man muss schon aufpassen», erklärt der Oberwiler schmunzelnd, der seit 16 Jahhren einen angepassten Arbeitsplatz im BSB hat.

Seine Kollegin Silvia Büchel, ebenfalls BSB-Mitarbeiterin, mag es lieber etwas grösser. Stolz präsentiert die 60-Jährige den Journalisten ihre Feenburgen, die sie vor allem aus Rindenstücken, Holzteilen und Zweigen zusammenbaut. Die Feen leben wunderbar in ihren Burgen, sogar ein Bänklein haben sie zur Verfügung; auf dem Dach wacht eine Eule über das Geschehen. «Wichtig ist, dass die Mitarbeitenden ihre Fähigkeiten einbringen können», sagt Cécile Wunderlin, Betreuungsperson für die angepassten Arbeitsplätze in der BSB-Gärtnerei. Cécile Wunderlin weiss, wie wichtig die Vorweihnachtszeit für die Mitarbeitenden ist. «Sie fragen jeweils schon früh, wann es losgeht.» Aus der Vielzahl der Ideen entstehen für den Adventsmarkt zum Beispiel geflügelte Engel aus Lotusblüten und Eukalyptus, mit Zweigen geschmückte Türhänger, Girlanden, Sterne, Gestecke, Kerzen und vieles mehr.

Es ist vor allem die Abwechslung, die den Mitarbeitenden der BSB-Gärtnerei so gefällt. Wenn sie nicht mit den Adventsdekorationen beschäftigt sind, helfen sie in der Gärtnerei beim Giessen der Pflanzen, beim Jäten oder in der Aufzucht von Blumen. Das BSB hat zahlreiche Kundinnen und Kunden, die Oleander-, Zitrusfruchtbäume und andere grössere und kleinere Pflanzen in den Gewächshäusern überwintern lassen.

Momentan sind Adventsausstellung und Adventsmarkt das Wichtigste. «Etwas nervös bin ich jeweils schon», erzählt Reto Bernold. Er hilft am Adventsmarkt beim Verkauf und freut sich, wenn die Leute die Dinge kaufen, die er selber hergestellt hat. «Das sind immer ganz schöne Momente.» Rolf Zenklusen

*«Ich bastle gern. Es ist eine schöne Arbeit.»*



Foto: zVg

## Adventsmarkt BSB

**Donnerstag, 28. November;**
**Freitag, 29. November 2024**
BSB Gärtnerei
Friedrich Miescher-Strasse 30, 4056 Basel


















Fotos: zVg



# Lebenslang mit der Fähri verbunden

*Das perfekte Weihnachtsgeschenk: Mit der Mitgliedschaft beim Fähri-Verein für nur 30 Franken im Jahr leistet man einfach und wirkungsvoll einen Beitrag zur Basler Fähri-Kultur leisten.*

Muss eine der vier Fähren auf dem Rhein in Revision, kostet dies jeweils gegen 50 000 Franken. Die Revisionen der beiden Holzfähren Ueli und Leu beim St. Johann und dem Münster kosteten Anfang 2020 zusammen sogar 240 000 Franken, weil der Sanierungsbedarf ausserordentlich hoch war. Die beiden Holzfähren sind besonders pflege- und renovationsintensiv. «Alle Fähren sind permanent der Witterung und dem Wasser ausgesetzt. Das ganze Ausmass einer nötigen Revision sehen wir immer erst, wenn die Fähren aus dem Wasser geholt und ins Trockene gebracht werden», erklärt Martina Meinicke, Präsidentin des Fähri-Vereins Basel. Die Kosten für Neuanschaffungen, Revisionen und sonstige Spezialausgaben trägt grösstenteils der Fähri-Verein und zum Teil die Stiftung «Basler Fähren» über die Einnahmen der Pachtzinsen. Das nötige Geld generiert der Verein über Mitgliederbeiträge. Nur wenn der Fähri-Verein genügend Mitglieder hat, kann das Fähri-Wesen in Basel erhalten werden. Denn entgegen einer viel verbreiteten Meinung fliessen keine Steuergelder in den Fähri-Betrieb.

## Mitgliedschaft für nur 30 Franken

Die Mitgliedschaft beim Fähri-Verein ist ein beliebtes Weihnachtsgeschenk. Bei der Anmeldung über die Website des Vereins, mit dem QR-Code im Talon unter diesem Bericht oder klassisch per Post kann man angeben, wem man die Mitgliedschaft verschenken möchte. «So schenkt man jemandem eine Verbundenheit zu einem Basler Kulturgut und sorgt dafür, dass es als Teil der Basler Identität fortgeführt werden kann», betont Martina Meinicke. Möglich ist das Geschenk für ein oder mehrere Jahre. Für 900 Franken ist man ein Leben lang Mitglied, quasi ein Leben lang mit der Fähri finanziell und emotional verbunden. Die lebenslange Mitgliedschaft ist gerade für Jüngere attraktiv und entsprechend beliebt.

## Revisionen sind Handarbeit

Die nächste grössere Ausgabe für den Fähri-Verein steht Ende Januar an, wenn die Fähren Leu und Ueli erneut in Revision müssen. Die beiden Holzfähren sind bei den Menschen besonders beliebt und zeugen von der Ursprünglichkeit des Basler Fähri-Wesens. Schleifen, abdichten, lackieren, malen und gewisse Elemente ersetzen – «alles in Handarbeit, sehr arbeits- und detailintensiv», verrät Martina Meinicke.

Vor der Revision zeigen sich die beiden Holzfähren zusammen mit den Fähren Wild Maa und Vogel Gryff während der Adventszeit von ihrer besten Seite. Sie sind dann Teil der weihnächtlich geschmückten Stadt und bieten mit speziellen Ausfahrten – zum Beispiel mit einem Fondueplausch – wunderbare Erlebnisse in schönster Stimmung. Fortbestehen kann dies aber nur, wenn der Fähri-Verein genügend Mitglieder hat.


Eine Fähre im Trockenen: Der Unterhalt des Basler Kulturguts kostet viel Geld.

### JETZT MITGLIED IM FÄHRI-VEREIN BASEL WERDEN UND DIE ZUKUNFT DER FÄHREN SICHERN!

Jahresbeitrag:
- ☐ Privatpersonen CHF 30.–
- ☐ Paare CHF 60.–
- ☐ Familien CHF 75.–
- ☐ Eineltern-familien CHF 45.–
- ☐ Vereine CHF 100.–
- ☐ Firmen CHF 200.–
- ☐ lebenslange Mitgliedschaft CHF 900.–
- ☐ Rechnung per Mail
- ☐ Fähri-Zytig per Mail

Vorname, Name: _____

Strasse: _____

PLZ, Ort: _____

Geburtsdatum: _____

Telefon: _____

E-Mail: _____

Name, Jahrgang Partner: _____

Name, Jahrgang Kinder: _____

Datum: _____

Unterschrift: _____

**Einsenden an:**
Fähri-Verein Basel
4000 Basel
info@faehri.ch
www.faehri.ch

Fähri-Verein Basel

# Liebe statt Hiebe

*Konrad Hug (72) macht seit 25 Jahren den Santiglaus – vor allem in Kindergärten und in mindestens fünf Sprachen. Eine Rute sucht man bei ihm vergebens, und er schilt und straft auch nicht. Stattdessen hört er lieber zu.*





Gläggli, Buch, der echte Bart, und fertig ist der Santiglaus.

Fotos: Cédric Bloch

Ich bin nicht der ‹Bölimaa›.» Konrad Hug lacht, in der Hand das Glöckchen und sein dickes, ledereingebundenes Buch, ein «Schungge», in dem alles steht, was er an diesem einen Tag im Dezember wissen muss. Hug ist nämlich als Santiglaus unterwegs, seit 25 Jahren tut er das. In diesem Jahr ist er für drei Kindergärten gebucht, besucht eine Schule, eine Privatfamilie und das Familienzentrum Bottmingen.

Obwohl er den Begriff «gebucht» gar nicht mag, schliesslich tut er das ehrenamtlich und mit viel Herzblut. «Ich habe viel Glück gehabt in meinem Leben.» Dieses Glück gibt er weiter, damit es wächst und gedeiht, und dies eben nicht nur als Santiglaus. Hug gibt nämlich auch Sprachunterricht, aktuell gleich fünf Erwachsenen, denen er jeweils einmal in der Woche für ein bis zwei Stunden unter die Arme greift. Daneben engagiert er sich als Freiwilliger in mehreren Projekten.

## Hansdampf in allen Gassen

Doch zurück in die Kindergärten, Konrad Hugs bevorzugtes Einsatzgebiet. Hierauf bereitet er sich sorgfältig vor, lässt sich über das Betragen der Kinder in Kenntnis setzen, liest die Weihnachtsgeschichten, die die Kinder lesen, um auf Fragen vorbereitet zu sein, und ist stets ohne Rute unterwegs. «Ich kanzle nicht ab und bin überhaupt ein lieber Santiglaus; diese Einzelabreibungen finde ich furchtbar. Vielmehr führe ich mit den Kindern Gespräche und höre ihnen dabei lieber zu, als dass ich selber spreche.»

Was natürlich nicht von ungefähr kommt: Konrad Hug, verheiratet, gemeinsam mit seiner Frau Pate eines Dutzends Göttikinder und studierter Sprachwissenschaftler, ist noch heute als freischaffender Mediator unterwegs. Er war auch lange im IT-Bereich tätig, unterrichtete, dozierte, verkaufte, handelte, arbeitete mit Schaustellern an Messen – kurzum: «Ich bin zeitlebens ein Hansdampf in allen Gassen.» Denn nichts, fügt er augenzwinkernd an, verabscheue er beruflich mehr als Routine.

## Spriessende Bärte

Eine Routine hingegen ist, dass er jedes Jahr ab Juli seinen Bart spriessen lässt, grau und weiss meliert und ziemlich struppig. «Damit er auch etwas hermacht», sagt er, der schon seit Jahr und Tag Bartträger ist. Ebenso Routine: das Stutzen am 7. Dezember, sobald er seinen Pflichten nachgekommen ist. Aus seinem Bart schöpft er sogar Inspiration: «Ganz am Anfang hat mal ein Knirps gemeint, die ganze Santiglaus-Sache sei ohnehin ein riesiger ‹Bschiss›, was man allein schon an den umgehängten Bärten erkenne. An meinem Bart hat aber nie ein Kind gezogen, um herauszufinden, ob er wirklich echt ist.»

**«Ich kanzle nicht ab, sondern führe Gespräche mit den Kindern.»**

Am Anfang seiner «Santiglausenschaft» stand übrigens eine Kindergärtnerin, die ihn rekrutierte. Er sagte zu, nach und nach kamen mehr Anfragen, mehr Engagements – und mehr Kinder, die in den Genuss des Santiglauses kamen, der eben liebenswert war und nicht strafte. «Obwohl», stellt Hug klar, «ich ihnen natürlich schon auch erkläre, dass beispielsweise das mit dem Prügeln auf dem Pausenplatz nicht in Ordnung ist.» Aber eben, ohne dabei der «Bölimaa» zu sein.

Lucas Huber



# Schenken mit Freude

## Exklusive Geschenkdosen und handgefertigte Schokoladen

Besondere Weihnachtsüberraschungen versprechen unsere festlichen Geschenkdosen mit Basler Spezialitäten und handgefertigten Schokoladen-Kreationen. Ein Genuss für alle, die feine Köstlichkeiten schätzen – mit Liebe gemacht und hochwertig verpackt. Lassen Sie sich inspirieren und entdecken Sie Ihre Favoriten in unseren Filialen oder bequem im Online-Shop.

**Läckerli Huus AG**
Flachsackerstrasse 50, 4402 Frenkendorf
Kundendienst, T 061 264 23 23
laeckerli-huus.ch



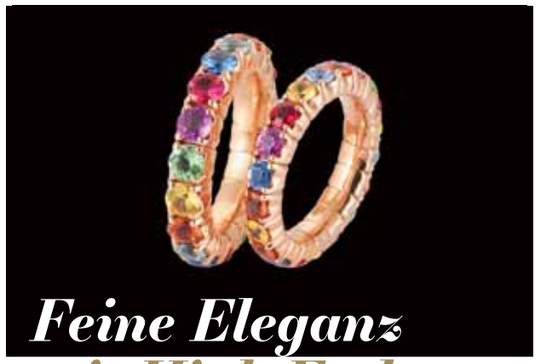

## Feine Eleganz mit High-End-Tragekomfort

Mit meiner innovativen FLEXY-Kollektion erhalten Sie maximalen Tragekomfort. Durch die elastischen Federn im Innern können sich die Ringe bis zu sechs Grössen weiten – das bedeutet High-End-Tragekomfort für Ihre Finger. Diese Technik lässt sich auch bei Armbändern einsetzen. Lästiges Schliessen war gestern, heute trägt man FLEXY und streift das Armband einfach über das Handgelenk.

**MIRJAM GINSBERG FINE ART JEWELLERY**
Gerbergässlein 16, 4051 Basel
T 061 261 51 10, ginsbergjewel.ch

## Tschüss kalte Füsse – hallo Abenteuer



Die Heizsocken von Lenz sind die besten Begleiter für kalte Abenteuer – egal, ob beim Skifahren, dem Besuch eines Weihnachtsmarktes oder bei einer Winterwanderung. Das Zehenheizelement garantiert Rundum-Wärme und beheizt die Zehen von oben und unten. Heizsocken und vieles mehr gibt es im Sportshop Karrer in Laufen.

**Sportshop Karrer AG**
Ziegeleistrasse 48, 4242 Laufen, T 061 766 99 33
info@sportshopkarrer.ch, sportshopkarrer.ch

## Mode zum Wohlfühlen

Zweifach schlägt eine Brücke zwischen Veloladen und Modeboutique, zwischen Verkaufen, Beraten und Reparieren. Setzen Sie ein Zeichen für einen verschwendungsarmen Lifestyle! zweifach-Mode kleidet Sie aus einem gepflegten Sortiment qualitativer Kleider und Schuhe aus zweiter Hand neu ein. Gerne beraten wir Sie bei der Suche nach trendigen Outfits und modischen Accessoires. Mit etwas Glück finden Sie sogar modische Raritäten. Mit Ihnen sind wir zweifach.



**ZWEIFACH**
Sempacherstrasse 17,
4053 Basel,
T 061 363 39 39,
info@zweifach.ch
zweifach.ch

Fotos: zVg/shutterstock.com



# Gault Millau für zuhause

*Wenn die ganze Familie an Weihnachten zusammenkommt, soll das Essen besonders gut sein. Wer sich nicht selbst die Kochmütze aufsetzen will, setzt auf die Störköchin.*

Fast jede Familie hat dieses eine Weihnachtsrezept, das Jahr für Jahr und oft seit Generationen aufgetischt wird. Die Schweiz lässt sich dabei gern von den kulinarischen Traditionen ihrer Nachbarn inspirieren. So haben viele Familien die deutsche Tradition des Gänsebratens mit Rotkraut und Knödel übernommen. Im Osten der Schweiz, unter österreichischem Einfluss, geniesst man am 24. Dezember oft knusprig gebackenen Karpfen. Der Brauch, am Heiligabend «nur» Fisch zu servieren, ist auch in Italien weit verbreitet. Um dem von der Kirche verordneten Fastenmahl dennoch etwas Opulenz zu verleihen, servieren die Italiener nur das Beste aus dem Meer.











Nach getaner Arbeiter stösst Nadja Hoffer mit ihren Gästen an.

## Wachbleiben für Familienessen

Auch in Frankreichs Küchen kennt man an Weihnachten kein Verzichten. Die Réveillon-Feier in der Nacht vom 24. auf den 25. Dezember dauert oft bis in die frühen Morgenstunden. Der Name stammt vom französischen Wort «réveil» (Erwachen) – denn dieses Festmahl hält die Familie vom Heiligabend bis zum Weihnachtsmorgen wach.

Da wird alles aufgetischt, was die «Grande Cuisine» zu bieten hat: frische Austern als Hors d'œuvre, gefolgt von Foie gras mit Feigenkonfitüre und geräuchertem Fisch. Zum Hauptgang gibt es Klassiker wie Canard à l'orange oder Chateaubriand und zum Dessert nichts geringeres als die «Bûche de Noël».

## Fürstlich tafeln

Das Chateaubriand – zubereitet aus dem Mittelstück des Rinderfilets – trägt nicht etwa den Namen eines Schlosses mit besonders feiner Küche. Vielmehr ist es nach dem französischen Schriftsteller und Diplomaten François-René de Chateaubriand benannt, dessen Koch Montmireil der Legende nach dieses Gericht für ihn kreierte.

Nicht jeder Feinschmecker konnte sich einen persönlichen Koch leisten. Wer dennoch auf ein exquisites Festessen nicht verzichten wollte, engagierte bereits zu den glanzvollsten Zeiten des französischen Landadels eine Störköchin. Diese Berufsleute – die damals gewissermassen die Zunftregeln störten, ihr Handwerk nicht auf Wanderschaft auszuüben –, kochten in den Küchen ihrer Kunden statt nur in ihrer eigenen Wirkstätte.

Heute engagieren Genussliebhaber für ein exklusives Essen zu Hause oder in besonderem Rahmen gerne einen «Caterer» oder «Private Chef», wie die Störköche heutzutage auf neudeutsch genannt werden.

Eine passionierte Botschafterin dieses Fachs ist Nadja Hoffer (51) aus Birsfelden. Einst Küchenchefin im Gasthof zum Hirschen in Oberstammheim (ZH), wo sie für ihr Handwerk mit 13 Gault-Millau-Punkten ausgezeichnet wurde, lebt sie ihre Leidenschaft heute mit ihrem «Nadja's Kitchen Cosmos» aus.

Ob festliches Tête-à-Tête auf einer Privatjacht, geselliger Kochevent mit dem Team oder unvergessliches Fest zu Hochzeit, Taufe oder Jubiläum: Nadja Hoffer kennt kein «Gibt's nicht.». Mit jahrelanger Erfahrung, einem motivierten Team und einem fast unerschöpflichen Fundus an Töpfen, Pfannen, Saucieren, Gläsern, Etageren, Tellern in jeder Form und Grösse, ist sie für jede Gelegenheit gerüstet.



Fotos: Cédric Bloch

Das Menu steht bereit: En Guete!

## Dünn wie Zündhölzer

Für unser Weihnachtsessen verwöhnt uns Nadja mit einem perfekt zubereiteten Chateaubriand Café de Paris und sündhaft feinen Pommes allumettes, so dünn wie Zündhölzer. Als Störköchin weiss sie wie kaum jemand sonst: Ein perfektes Mise en place ist die Garantie dafür, dass in der Küche kein Stress aufkommt, die Gäste absolute Leichtigkeit spüren und das ganze Mahl zu einem Fest wird.

Unser Fazit nach dem Gourmetschmaus: Gault-Millau-Punkte auf dem Wirtshausschild sind gut und recht, aber zu Hause schmeckt es immer noch am besten. Tom Wiederkehr

**Das Mise en place steht über allem.**



Der Powerchor gibt ein Weihnachtskonzert mit Gastsänger Chris de Burgh.

Foto: zVg

# Chor mit Barde

*Die rund 100 Sängerinnen und Sänger der Swiss Gospel Singers unter der Leitung von Christer Løvold sind wieder gemeinsam mit dem Weltstar Chris de Burgh unterwegs und stimmen ihr Publikum auf die Weihnachtszeit ein. Das Konzertprogramm ist gespickt mit Hits des irischen Sängers, der auf 50 Jahre Bühnenpräsenz zurückblicken kann. Gospel heisst wörtlich übersetzt die gute Nachricht, die frohe Botschaft. Kein Wunder also, passt Gospelmusik perfekt in die Weihnachtszeit. Die Swiss Gospel Singers präsentieren beliebte Melodien und Carols zu Advent und Weihnachten, mit Texten aus sieben Jahrhunderten. Traditionelles, Modernes, Besinnliches und Mitreissendes.* *red*

**Swiss Gospel Singers**
13.12.2024 | 19.30 Uhr | Stadtcasino Basel, Musiksaal
**swiss-gospel-singers.ch**



Mit Kerzenkrone, in weissen Gewändern mit rotem Band: Die Mädchenkantorei zelebriert den Brauch der heiligen Lucia.

# Santa Lucia

*In Schweden wird am 13. Dezember das Fest der heiligen Lucia gefeiert. Diesem Brauchtum folgt auch die Mädchenkantorei Basel und präsentiert im Kerzenschein schwedische, deutsche und Schweizer Weihnachtslieder sowie bekannte Zyklen von Benjamin Britten und John Rutter für Mädchenchor und Harfe.* *tok*

**Adventskonzert der Mädchenkantorei Basel**
13.12.2024 | 19 Uhr
Kirche St. Michael, Basel
15.12.2024 | 17.30 Uhr
Kirche St. Josef, Aesch
**maedchenkantorei.ch**

## Events

**Adventsweg**
Das beliebte Projekt des Forum Würth lädt zum kostenlosen Besuch der vier Adventslaternen ein.
Bis 10.1.2025 | Arlesheim
**kunst.wuerth-ag.ch**

**Palazzo Colombino**
Erstklassiges Varieté und ein exquisites Vier-Gang-Menü im Spiegelzelt.
Bis 12.1.2025 | Basel, Rosentalanlage
**palazzocolombino.ch**

**Glitzernde Vorfreude**
Neben Adventskalendern längst vergangener Zeiten finden sich auch interaktive Stationen.
Bis 2.2.2025 | Spielzeug Welten Museum, Basel,
**spielzeug-welten-museum-basel.ch**

**Männerstimmen Basel**
Die Männerstimmen bestreiten den musikalischen Teil am Festbieranstich von Ueli Bier.
28.11.2024 | 18 Uhr | Adventsgasse, Basel
**maennerstimmenbasel.ch**

**Sinfonieorchester Basel – Adventskonzert**
Mit der Mädchenkantorei Basel; Regula Mühlemann, Sopran; Xavier de Maistre, Harfe. Ivor Bolton, Leitung.
1.12.2024 | 11 Uhr | Stadtcasino Basel, Musiksaal
**sinfonieorchesterbasel.ch**

**Christmas Gospel Night**
Gospel Night mit der New Gospel Company, featuring Elaine & Roger Downey & String-Quartett.
1.12.2024 | 17 Uhr | Kulturkirche Paulus, Basel
**kulturkirche-paulus.ch**

**Adventskalender**
Täglich gratis eine Überraschung: 30 Minuten Oper, Schauspiel oder Ballett.
1.– 23.12.2024 | 17 Uhr | Theater Basel, Foyer
**theater-basel.ch**

**Isaac Makhdoomi – Adventskonzert mit Ensemble**
Besinnliche Barockmusik vom Feinsten mit Werken für Blockflöte, Violoncello und Cembalo.
1.12.2024 | 17 Uhr | 2.12.2024 | 18 Uhr |
Ref. Kirche Muttenz **isaacmakhdoomi.ch**

**Weihnachten mit -minu**
minu erzählt Weihnachtsgeschichten, der Frauenchor «Les Voix» singt weihnachtliche Lieder.
3.12.2024 | 19.30 Uhr | Kulturhuus Häbse, Basel
**haebse.ch**

# Sinnliche Laternen

*Das Forum Würth Arlesheim realisiert in Kooperation mit dem Sonnenhof einen Adventsweg, der im gleichen Masse die Sinne schärft und die Kreativität anregt. Der Weg im öffentlichen Raum führt an vier Adventslaternen vorbei, die beim Forum Würth, in der Wohnsiedlung Schappe, vor der Trotte Arlesheim und beim Sonnenhof aufgestellt sind. Deren Inhalte reichen vom märchenhaften Schattenspiel über eine Duftbox bis hin zum gemeinsamen Singen oder Ertasten von Gegenständen. Das Projekt wird umrahmt von Circle Singing, Adventskranzbinden, Märchenspaziergängen, Figurentheater sowie einem Filmnachmittag mit «Schellen-Ursli».* *red*

**Adventsweg «Mit allen Sinnen»**
24.11.2024 – 10.1.2025
ganztags zugänglich
im Raum Arlesheim | **kunst.wuerth-ag.ch**



Auf dem Adventsspaziergang laden Laternen zu sinnlichen Entdeckungen ein.

Foto: zVg

# Zeitlos schöne Weihnachtslegende

*Es geht rau zu und her im «Meerweibchen». Die Gäste des Wirtshauses stärken sich mit einem Gläschen Genever gegen die Winterkälte vor der Tür. So auch die drei liebenswerten Eigenbrötler, die sich ihre Schnäpschen gerne mal von der Wirtin anschreiben lassen: Suskewiet, der Schafhirte, der nichts als ein Bündel Stroh im Stall hat. Pitje Vogel, der Aalfischer, der grobe Lieder singt. Und Schrobberbeeck, vor dem die Hühner der Bauern nicht sicher sind. Die drei Originale beschliessen, ihr Glück als die «Heiligen Drei Könige» zu versuchen. Sie ziehen übers Land und machen dabei eine höchst seltsame Begegnung. Auch im nächsten und im übernächsten Jahr widerfährt jedem der drei ein ganz persönliches Wunder.* *kas*



Den Klassiker «Triptychon von den Heiligen Drei Königen» des Schriftstellers Felix Timmermans spielt das Basler Marionetten Theater seit 1945.

Foto: zVg BMT

**Triptychon**
19.12.2024 u.w. | 20 Uhr | Basler Marionettentheater | **bmtheater.ch**

**D Frau Holle macht Wienacht**
S Määrli vo de Brieder Grimm in ere stimmigsvolle Winterfassig.
4.12.2024 u.w. | 15 Uhr |
Basler Marionettentheater **bmtheater.ch**

**Birsfeldens literarische Vorweihnacht**
27 Weihnachtsgeschichten sind im öffentlichen Raum und auf der Gemeindewebsite zu lesen.
7.12.2024 | 11 Uhr | Piazzetta Birsfelden
**birsfelden.ch**

**Die Weihnachtsretter**
Premiere von Song und Video im Rahmen des Weihnachtsmarkts im Adullam-Park.
7.12.2024 | 15 – 21 Uhr | Basel, Adullam-Park
**adullam.ch**

**ChorBasel – A Winter's Tale**
Mit Liedern aus aller Welt besingt der Chor den Advent, das Licht, die Nacht und das neue Jahr.
7.12.2024 | 19.30 Uhr | 8.12.2024 | 11 Uhr
Kulturkirche Paulus, Basel **chorbasel.ch**

**Bo und Ronja Katzman**
A Feelgood Christmas Night mit dem Vater-Tochter-Gespann.
8.12.2024 | 17 Uhr | Tabourettli, Basel
**fauteuil.ch**

**Basler Madrigalisten & Colla Voce Consort – Weihnachtskonzert**
Stimmige Zusammenstellung aus Werken der Barockzeit, die in Vivaldis Gloria ihren Höhepunkt finden.
10.12.2024 | 19.30 Uhr | Martinskirche Basel
**khalbacht.com**

**Swiss Gospel Singers**
Der Powerchor gibt ein Weihnachtskonzert mit Gastsänger Chris de Burgh.
13.12.2024 | 19.30 Uhr | Stadtcasino Basel Musiksaal **swiss-gospel-singers.ch**

**Stärnestaub**
Das zauberhafte Basler Musical zündet noch einmal die Laternen an.
13.12.2024 u.w. | 20 Uhr | Tabourettli, Basel
**fauteuil.ch**

**Puer natus est – Weihnachtliche Werke von Michael Prätorius**
Abschlusskonzerte des Ensemblekurses von M. Lanz und A. Arnaz, Musikschule Basel.
14.12.2024 | 18 Uhr | Leonhardskirche Basel
**musikschule-basel.ch**

**Cantus Basel**
Weihnachtskonzert mit Werken von Martín Palmeri und Camille Saint-Saëns.
14.12.2024 | 19.30 Uhr | Kulturkirche Paulus, Basel **cantusbasel.ch**



Foto: Nikolaj Lund

Ein Meister seines Fachs: Der französische Harfenist Xavier de Maistre.

# Klassisches Klangfest

*Das Sinfonieorchester Basel lädt zum Adventskonzert. Nebst der Sopranistin Regula Mühlemann und der Mädchenkantorei Basel sorgt Harfenist Xavier de Maistre für vorweihnachtliche Stimmung.*



Foto: Benno Hunziker

Für Musikliebhaberinnen und Weihnachtsfans: Das Sinfonieorchester Basel erfüllt auch dieses Jahr den Musiksaal im Stadtcasino mit Adventsstimmung.

## *Adventskonzert*

**1. Dezember 2024**
**Stadtcasino Basel**

**Sinfonieorchester Basel**
**Mädchenkantorei Basel**
**Marina Niedel,** Einstudierung Mädchenkantorei Basel
**Regula Mühlemann,** Sopran
**Xavier de Maistre,** Harfe
**Ivor Bolton,** Leitung

### Programm

**Sergei Prokofjew**
Sinfonie Nr. 1 D-Dur, *Symphonie classique,* op. 25 (1917)

**Wolfgang Amadé Mozart**
*Laudate Dominum* aus *Vesperae solennes de Confessore,* KV 339 (1780)

**Sergei Rachmaninow**
*Vocalise* für Sopran und Orchester, op. 34/14 (1915)

**François-Adrien Boieldieu**
2. und 3. Satz aus Konzert für Harfe und Orchester C-Dur, op. 82 (1800)

**Gabriel Fauré**
*Pie Jesu* aus *Requiem,* op. 48 (1890)

**Benjamin Britten**
Vier Lieder aus *A Ceremony of Carols* für Kinderchor, Soli und Harfe, op. 28 (1942)

**John Rutter**
*Dancing Day* (1974)
*Mary's Lullaby* (1978)
*Shepherd's Pipe Carol* (1966)

**Florian Walser**
*Weihnachtsmedley* (2022)

Das Adventskonzert nimmt die Zuhörerinnen und Zuhörer mit auf eine stimmungsvolle musikalische Reise: Es beginnt schwungvoll mit Prokofjews «Symphonie classique», einem heiteren Stück voller Leichtigkeit und Eleganz. Danach wird es festlich-andächtig mit geistlichen Gesängen, die von der renommierten Schweizer Sopranistin Regula Mühlemann interpretiert werden – darunter Mozarts «Laudate dominum» und Faurés «Pie Jesu». Der international gefeierte Harfenist Xavier de Maistre rückt anschliessend mit dem virtuosen Harfenkonzert von Boieldieu in den Mittelpunkt. Die zweite Konzerthälfte stimmt dann richtig auf Weihnachten ein: Zuerst mit Brittens zarten Weihnachtsliedern, wobei de Maistre und Mühlemann von der Mädchenkantorei Basel begleitet werden, dann mit den beliebten, eingängigen Carols von John Rutter. Zum Schluss erklingt ein grosses, farbenreiches Medley bekannter Weihnachtsmelodien – ein Programm, das die festliche Vorfreude musikalisch zum Ausdruck bringt. ★ *red*



Aussergewöhnlich schönes Timbre: Die Schweizer Sopranistin Regula Mühlemann.

Foto: Guido Werner Photography

**wir**

**3 × 2 Tickets zu gewinnen**

Als Medienpartner verlosen wir für das Adventskonzert des Sinfonieorchesters Basel 3 x 2 Tickets. Mitmachen unter baselaktuell.com/wettbewerb. Teilnahmeschluss ist der Mittwoch, 27. November 2024, 12 Uhr. Die Gewinnerinnen und Gewinner werden im Anschluss benachrichtigt. Viel Glück!





Der Basler Weihnachtszirkus bietet Kunststücke und Flugeinlagen unter dem Spiegelzelt.

Foto: zVg/Tobias Sutter

# Artistik im Advent

*Der «Cirque Noël de Bâle», der Basler Weihnachtszirkus, öffnet vom 17. bis zum 29. Dezember 2024 zum sechsten Mal seine Türen auf der Rosentalanlage im Spiegelzelt des Palazzo Colombino. Ein besonderes Weihnachtserlebnis für die ganze Familie ist garantiert. Internationale Artisten verblüffen und verzaubern das Publikum mit ihren spektakulären Darbietungen am Trapez und Reck, zeigen ihr Können an den Strapaten und faszinieren mit Jonglage, Kontorsion und Hula-Hoop, und abseits des Nervenkitzels strapazieren Clowns das Zwerchfell.* ★ *kas*

**Cirque Noël de Bâle**
17.–29.12.2024 | 16 und 19 Uhr | Rosentalanlage, Basel | **cirquenoel.ch**

*Wenn sich die Schleckmäuler und Genussmenschen am 7. Dezember im Weihnachtsdorf des Adullam-Park treffen, dürfen sie sich auch auf einen musikalischen Leckerbissen freuen. «Die Weihnachtsretter» ist der Titel eines Stücks von Jazz-Musiker Will Wood. Er hat den Weihnachtssong eigens für diesen Anlass komponiert und mit den Bewohnerinnen und Bewohnern sowie mit den Mitarbeitenden einstudiert. Die Live-Premiere des Songs – und auch des dazu abgedrehten Videos – findet um 18 Uhr statt.* ★ *red*

**Adventszauber im Adullam-Park**
7.12.2024 | 15 bis 21 Uhr | Adullam Spital und Pflegezentren, Basel | **adullam.ch**




Ob Pfleger oder Seniorin: im Adullam singen alle mit.

Foto: zVg

**Weihnachtsmusik am Weihnachtsmarkt**
Live-Musik aus Blech und Holz mit der Stadtmusik Liestal.
15.12.2024 | 12.30–13 und 13.30–14 Uhr | Rathausstrasse Liestal, **liestal.li**

**Weihnachtskonzert Basler Hornklassen**
Mit Schülern der Musik-Akademie Basel.
Leitung: Heiner Krause und Stefan Ruf.
16.12.2024 | 18 Uhr | Kulturkirche Paulus, Basel, **kulturkirche-paulus.ch**

**The Gospel People**
Musikalische Reise ins Herz der USA und ihren «Black Churches».
16.12.2024 | 21 Uhr | Kulturhuus Häbse, Basel **haebse.ch**

**Kammerorchester Basel – Jauchzet, frohlocket**
Zärtlich, feierlich, festlich, taumelnd vor Glück: Bachs Weihnachtsoratorium.
16. und 17.12.2024 | 19.30 Uhr | Stadtcasino Basel **kammerorchesterbasel.ch**

**Cirque Noël de Bâle**
Der festliche Weihnachtszirkus für die ganze Familie im Spiegelzelt.
16.–29.12.2024 | Basel, Rosentalanlage **actnews.ch**

**I Quattro – Weihnachtskonzert**
Die schönsten Stimmen der Schweiz mit dem Programm «Winter Wonderland».
17.12.2024 | 19.30 Uhr | Kulturkirche Paulus, Basel **iquattro.ch**

**Triptychon**
Der Weihnachtsklassiker – seit 1945 berührend und zeitlos schön.
19.12.2024 u.w. | 20 Uhr | Basler Marionettentheater **bmtheater.ch**

**Weihnachtskonzert**
Musik für einen Prinzen mit Brigitte Gasser, Brian Franklin und Sally Fortino.
22.12.2024 | 16 Uhr | Konzert-Galerie Pianofort'ino, Basel **pianofortino.net**

**Weihnachtsgala**
Mitglieder des Opernensembles präsentieren bekannte und unbekannte Arien, Duette, Weihnachtslieder und Songs von Klassik bis Pop.
23.12.2024 | 19.30 Uhr | Theater Basel, Grosse Bühne **sinfonieorchesterbasel.ch**

**Klassik Sterne A Cappella**
Harmonischer A-cappella-Gesang wird uns an den Abenden der kürzesten Tage des Jahres erfüllen.
26. – 28.12.2024 | Don Bosco, Basel **klassiksterne-acappella.ch**

win

# Zauberhaftes Wochenende in Zermatt

| | | | | | | | | | | | | | | | | |
|---|---|---|---|---|---|---|---|---|---|---|---|---|---|---|---|---|
| Unfug, Schabernack | Wasserbrotwurzel | nicht eine | | Abgrund | | Meeresraubfisch | König der Elfen | | | begeisterter Anhänger | Computerwerkzeug | Königin der Belgier † | | Saugströmung | dt. Vorsilbe: weg | Prosawerk |
| | | | | | 14 | | einer der Heiligen Drei Könige | | | | | | | | | |
| schweiz. Weihnachtsgebäck | | Laubbäume | | Schiffsanlegeplatz | | | | | | Warenhausabteilung | | schweiz. Musiker: DJ ... | | | | |
| | | 2 | | | | | Glieder einer math. Formel | | von heller, rötlicher Färbung | | | | | | flott, elegant | |
| | | | | männl. Verwandter | | restlos, völlig | | | | | | durchsichtige Chemiefaser | | ital. Tonbez. für das F | 1 | |
| Hafenschutzdamm | weich, plastisch | | schweiz. Sachbuchautorin | | | | | | hohe Männersingstimme | | europ. Gebirge | | | | | |
| erbitterter Gegner | | | | | | Körperstellung im Yoga | | Oper von Puccini | | | | | | Siegerin im Wettkampf | | Obst zu Saft pressen |
| | | | Teil d. Kugelschreibers Mz. | | Kinderfrauen | | | | 3 | | Heavy ... | | Gegner Luthers † 1543 (Joh.) | | | |
| frz.: gut | | frz. Name der Maas | | | | | | Milbenart | | brachten die Drei Könige | | | | 4 | | |
| engl.: Post | | | 7 | | frz.: nützlich | | Marderart | | | | | | früher, ehemals | | europ. Hauptstädter | |
| Weihnachtsbaumschmuck | | griech. Schicksalsgöttin | | besitzanzeig. Fürwort | | | | 8 | | breite Faserschicht | | Haushaltsplan | | | | |
| | | | | | | | Wintersportort im Kt. SZ | | Kleinkunsttheater | 6 | | | | | | |
| | | | | hinauf, nach oben | | Einhanderuder | | | | | | Meerriese der nord. Sage | | Abk.: Herr | | |
| Lehnsarbeit | prahlerisch | | Bestenauslese | | 9 | | | | Hebevorrichtung | | Wintersportort in Colorado | | 5 | | | |
| erste Stufe d. Tonleiter | | | | | | zeitgemäss, neuartig | | Baskenmütze | | | | | | Begleitung | | nicht fest, lose |
| | | | Hotelhalle | | kleine Motorräder | | | | | | Ackerkraut | | Gallertmasse, Kolloid | | | |
| langschwänziger Papagei | | Firmensignete | | | | | | kleinste Teile der Wortbedeutung | | südam. Minenarbeiter | | | | 13 | | |
| nord. Gott | | | | | poet.: Löwe | | Schneegleitbretter | | 15 | | | | Fremdwortteil: drei | | frz.: Esel | |
| Tier des Polargebiets | | Abk.: siehe unten | | gegerbte Tierhaut | | | | | | Nasallaut | | wertvolle Holzart | | | | |
| | | | | | | | typische Frucht im Dezember | | | | | | | | | |
| Vorn. v. Maupassant † | | 12 | | Masse, Fülle | | | | | | | | lat.: Weg | | | | |

| 1 | 2 | 3 | 4 | 5 | | 6 | 7 | 8 | 9 | | 10 | 11 | 12 | 13 | 14 | 15 |
|---|---|---|---|---|---|---|---|---|---|---|---|---|---|---|---|---|
| | | | | | | | | | | | | | | | | |

| | | | | | | | | |
|---|---|---|---|---|---|---|---|---|
| | | | | 7 | 5 | 2 | 4 | |
| | 6 | 5 | 1 | | | | | |
| 2 | | | | | | | | |
| | 1 | 7 | | | | | 3 | |
| 3 | | 9 | | 5 | | 4 | | 8 |
| | 4 | | | | | 5 | 2 | |
| | | | | | | | | 2 |
| | | | | | 7 | 6 | 8 | |
| | 5 | 1 | 3 | 6 | | | | |

**Sudoku**
Füllen Sie die leeren Felder mit den Zahlen von 1 bis 9. Dabei darf jede Zahl in jeder Zeile, jeder Spalte und in jedem der neun 3 × 3-Blöcke nur ein Mal vorkommen.

**Zahl:**

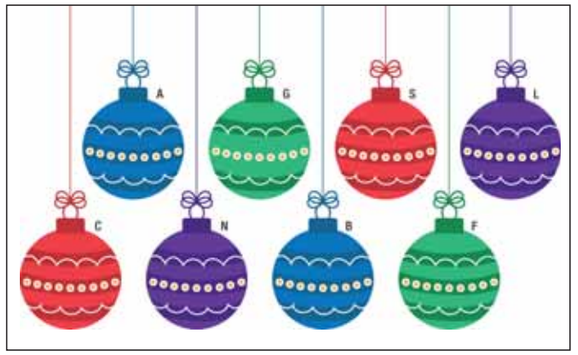


**Christbaumkugel**
Eine Christbaumkugel passt nicht zu den anderen. Tragen Sie den Buchstaben in das Kästchen 10 ein.

**Buchstaben:**



Fotos: zVg







Liebe Leserinnen und Leser

Träumen Sie von einem Kurzurlaub vor der ikonischen Kulisse des Matterhorns? Dann lösen Sie unseren Weihnachtswettbewerb und gewinnen Sie einen dreitägigen Aufenthalt im Schlosshotel Zermatt für zwei Personen (zwei Übernachtungen inkl. Frühstück, Termin nach Wahl und Verfügbarkeit), Im 4-Sterne-Superior Sport- und CBD & Adaptogenic Spa- und Wellness-Hotel geniessen Sie den Komfort einer Suite und bringen ganz entspannt Seele, Geist und Körper in Einklang. Im Spa, Yoga oder beim Skifahren.

Lösen Sie alle Rätsel. Gehen Sie auf die Internetseite baselaktuell.com/wettbewerb, klicken auf unseren Weihnachtswettbewerb, füllen den elektronischen Talon aus und schreiben in das vorgesehene Feld die Lösung, die sich aus dem Kreuzworträtsel, der Kugelsuche und dem Sudoku ergibt.

**Unter allen richtigen Einsendungen verlosen wir** nebst dem Hauptgewinn einen Tagesausflug in die **Wasserwelt Rulantica,** Fondueboxen von **Basler Fyynkoscht,** Salzspezialitäten von **Schweizer Salinen,** einen Dinner-Gutschein vom **Restaurant Löwenzorn,** eine Nussknacker Dose von **Jakob's Leckerly** und Museumseintritte für die **Fondation Beyeler.**

**Einsendeschluss ist der Sonntag, 15. Dezember 2024**

**Viel Glück!**

# Lukas und die Zwanzigfrankennote

von Thomas Brunnschweiler



In der Nacht hatte es zum ersten Mal geschneit. Es war kalt. Lukas schlang seinen roten Schal um den Hals. Er rückte seine Brille zurecht, die dicke Gläser hatte. Bald ist Weihnachten, dachte er und wackelte mit dem Kopf. Lukas hatte eine Behinderung und arbeitete in einer geschützten Werkstatt. Er fuhr immer mit dem Bus dorthin und sprach die Mitpassagiere stets unbekümmert an. Ihn machte es traurig, dass niemand mit ihm sprach. Alle senkten ihre Köpfe. Einmal sagte eine Frau: «Der hat ja nicht alle Tassen im Schrank.» «Hab' ich wohl», sagte Lukas mit bestimmter Stimme: «Sie, ich habe alle Tassen im Schrank, und es sind genau drei: die rote mit dem Löwenkopfhenkel, die gelbe mit der Sonne drauf und die blaue, auf der Lukas steht. Lukas steht da, verstehen Sie, das bin ich.»

Weihnachten näherte sich. «Was bekommen denn Sie zu Weihnachten?», fragte Lukas eine Dame im Bus. «Vielleicht bringt mir der Weihnachtsmann ein Parfum», antwortete sie. «Sie glaubt noch an den Weihnachtsmann, habt ihr gehört», rief Lukas durch den Bus. Der Dame war das peinlich. Sie öffnete ihre Handtasche und reichte Lukas eine Zwanzigfrankennote. «Hier, für Sie. Fröhliche Weihnachten!» Lukas erstarrte. Als er ausstieg, hatte er ein schlechtes Gefühl. Wildfremde Menschen gaben ihm oft einfach Geld. Sah er etwa so ärmlich aus? Aber nun hatte er mal die zwanzig Franken, und er würde gleich nochmals ins Städtchen fahren.

Er bestieg den Bus nach Laufen. Was sollte er bloss kaufen? Lukas schlenderte über den Weihnachtsmarkt in der Hauptstrasse. Das riesige Angebot verwirrte ihn. Plötzlich hörte er eine wunderschöne Musik. Da sass ein Mann, der Handorgel spielte. Neben ihm kauerte eine Frau, einen Säugling im Arm. Das ist sicher seine Frau und sein Kind, dachte Lukas. Der Mann spielte keine Volksmusik. Lukas konnte nicht wissen, dass es ein Stück von Bach war. Er stellte sich einige Meter von der kleinen Familie hin und beobachtete die Menschen. Die meisten hasteten achtlos vorbei. Einige wenige blieben für einige Augenblicke stehen und warfen ein paar Münzen in den Hut. Graumenschen, dachte Lukas, so schöne Musik und merken es nicht einmal. Der Handorgelspieler und die Frau waren schlecht gekleidet. Lukas tat aber vor allem das Kind leid, das sicher frieren musste.

Lukas' Hand spürte plötzlich die Zwanzigfrankennote in seiner Tasche. Die würden diese Menschen besser brauchen können als er. Er trat ein paar Schritte vor und nahm seinen kleinen Schatz aus dem Hosensack. Er faltete die Note auf und legte sie auf den Bauch des schlafenden Kindes. Der musizierende Mann, der es sah, war so baff, dass er für einige Sekunden vergass zu spielen.

«Fröhliche Weihnacht!», sagte Lukas.

«Fröhliche Weihnacht und vielen Dank», sagte die Frau, und das Kind, schien es Lukas, lächelte ihn einen Augenblick an.

Als er hinter sich jemanden sagen hörte: «Der Spinner hat wohl nicht mehr alle Tassen im Schrank», drehte er sich um und rief laut:

«Sie, ich habe alle Tassen im Schrank, und es sind genau drei: die rote mit dem Löwenkopfhenkel, die gelbe mit der Sonne drauf und die blaue, auf der Lukas steht und die mir meine Schwester zum letzten Geburtstag geschenkt hat. Lukas steht da drauf, verstehen Sie, das bin ich.»

Als Lukas am Heiligabend seine Geschenke ausgepackt hatte und die Lichtlein am Weihnachtsbaum brannten, dachte er zurück an die seltsam schöne Musik, die kleine Familie und seine Zwanzigfrankennote.



***Und es schien ihm, als sei es zum ersten Mal so richtig Weihnacht geworden.***

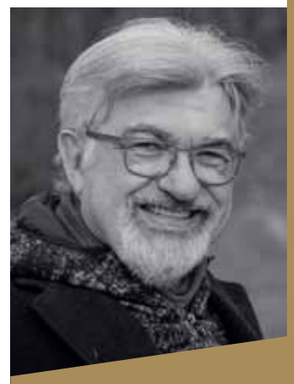

*Thomas Brunnschweiler ist promovierter Germanist, Journalist, Schriftsteller und Publizist. 2021 erschien sein erster Roman «Die Zwischengängerin».*







Basteln, backen, dekorieren: Beim «Ängeli moole» können Mädchen und Buben ihrer Kreativität freien Lauf lassen.

Fotos: Mimmo Muscio





Ängeli moole

# *Adventsaktion geht in die zweite Runde*

*Von bunten Engeln aus Gips bis zu Himmelsfiguren aus Teig: Bei der Aktion «Ängeli moole» basteln und backen Mädchen und Buben für sich selbst und einen guten Zweck. Der Erlös kommt dem Verein Tierpark Lange Erlen und Soroptimist International zugute.*

Am Samstag, 30. November 2024, verwandelt sich das Restaurant Rialto in eine grosse Weihnachtswerkstatt. Unter der aufmerksamen Betreuung von Erwachsenen können sich die Kinder einen Tag lang an verschiedenen Stationen kreativ austoben und für ihre Liebsten eine tolle Adventsdekoration oder ein persönliches Weihnachtsgeschenk herstellen. Die einen verwandeln einen Engel aus Gips in ein kleines Kunstwerk, die anderen backen Himmelsfiguren aus Teig oder setzen ein fantasievolles Mosaikbild zusammen. Beim «Ängeli moole» finden alle eine Aktivität, die ihrem Talent entspricht und erst noch Spass macht. Auch die Eltern kommen bei einer kurzweiligen Falkenshow oder im kulinarischen Weihnachtsdorf auf ihre Kosten. Hinter der Aktion «Ängeli moole», das in dieser Form zum zweiten Mal durchgeführt wird, steht ein gleichnamiger Verein. Dieser möchte den Kindern der Region Basel eine sinnvolle Freizeitaktivität in der Adventszeit anbieten, verbunden mit einem guten Zweck. Sämtliche Erträge gehen an den Verein Tierpark Lange Erlen und an Soroptimist International. Jede und jeder, der das «Ängeli moole» unterstützt oder aktiv daran teilnimmt, ist somit selbst ein kleiner Engel. *red*






Auch Sunny lässt sich das «Ängeli moole» nicht entgehen und schaut im Rialto vorbei.

Foto: Cédric Bloch

### *«Ängeli moole»*

**Samstag, 30. November 2024**
**10 – 17 Uhr, Restaurant Parterre Rialto, Birsigstrasse 45, 4054 Basel**
**aengelimoole.ch**

**Letzte Tickets gewinnen**

Als Medienpartner unterstützt auch der «Basler Adventszauber» die Aktion «Ängeli moole». Wir verlosen für zwei Familien allerletzte Tickets, die den freien Zugang zu allen Aktivitäten inklusive Material und Betreuung beinhalten. Mitmachen unter baselaktuell.com/wettbewerb. Teilnahmeschluss ist der Mittwoch, 27. November, 12 Uhr. Die Gewinner werden im Anschluss benachrichtigt. Viel Glück!

Salina Helvetica

Erlebe das Salz.

Erlebe
das Salz
an Weihnachten

Wir haben für Sie geöffnet!
Tauchen Sie mit uns ein in die faszinierende Welt des Schweizer Salzes.
Ein Weihnachtserlebnis mit Besuch in unserem Spezialitätenladen!

Jetzt buchen!

Ein Angebot der Schweizer Salinen.

Tolle Geschenke im Shop!

Gutschein
für einen Kaffee oder Heissgetränk in unserem Besuchszentrum!
Einlösbar bei Abgabe dieses Gutscheins, gültig bis 31.12.2024.



MUSEUM TINGUELY
EIN KULTURENGAGEMENT VON ROCHE

TINGUELY 100
2025 | 100 YEARS JEAN TINGUELY

# FRESH WINDOW

KUNST & SCHAUFENSTER

4. DEZ. 2024 – 11. MAI 2025



Bertrand Lavier, Avanue Rapp (Detail), 2024, Courtesy of the artis and Mennour, Paris © 2024, ProLitteris, Zürich. Foto: Archives Mennour